

Banco PanAmericano S.A.

Resultados do 2º Trimestre de 2011

Aviso Legal

Esta apresentação pode incluir declarações que representem expectativas sobre eventos ou resultados futuros do Banco PanAmericano S.A. Essas declarações estão baseadas em projeções e análises que refletem as visões atuais e/ou expectativas da administração do Banco com respeito à sua performance e ao futuro dos seus negócios.

Riscos e incertezas relacionados aos negócios do banco, ao ambiente concorrencial e mercadológico, às condições macroeconômicas e outros fatores descritos em “Fatores de Risco” no Formulário de Referência, arquivado na Comissão de Valores Mobiliários, podem fazer com que os resultados efetivos diferenciem-se de modo relevante de tais planos, objetivos, expectativas, projeções e intenções.

Destaques do 2T11

- Lucro Líquido consolidado de R\$50,6 milhões no 1S11, após resultado negativo de R\$25,5 milhões no 2T11;
- Patrimônio Líquido de R\$1.345,3 milhões no final do 1S11, com Índice de Basiléia de 12,44% e Margem Operacional de R\$124,3 milhões;
- Carteira Total de Crédito somou R\$10,1 bilhões ao final do 2T11, comparada a R\$10,2 bilhões no 1T11, após cessão de créditos no valor de R\$763,0 milhões, sem coobrigação, em junho;
- Concluída em 27 de maio a aquisição pelo BTG Pactual da totalidade das ações de emissão da Companhia de titularidade do Grupo Silvio Santos;
- Empossada no mês de maio a nova Diretoria do Panamericano, com membros indicados pelo BTG Pactual e Caixa e foco na revisão dos padrões internos de governança, gerenciamento e controle e na adoção de medidas para gestão mais eficiente de custos e melhoria operacional;
- Comunicado o exercício da opção de resgate antecipado das Notas Subordinadas com vencimento em 2016, no valor de US\$125 milhões, como parte das ações para redução dos custos de captação;
- Elevação pela Fitch Ratings do Rating Nacional de Longo Prazo da Companhia, de A-(bra) para AA-(bra);
- Ações Preferenciais do Panamericano (BPNM4) registraram alta de 47,4% no 1S11.

Composição Acionária

- O capital social é representado por 244.343.940 ações, sendo 131.881.028 ações ordinárias nominativas e 112.462.912 ações preferenciais nominativas
- Em 27/05/2011, foi concluída a transferência das ações do Grupo Silvio Santos para o Banco BTG Pactual

Estrutura Acionária em 30/06/2011

	ON*	PN*	Total*	%
➔ Banco BTG Pactual S/A	67.259	24.712	91.972	37,6%
Caixapar	64.622	24.712	89.334	36,6%
Free-Float	-	63.038	63.038	25,8%
Total	131.881	112.463	244.344	100,0%

* Em milhares de ações

Portfólio de Produtos



Canais de Distribuição

Capilaridade: Presença em todo território nacional

- 259 pontos de venda
- Ativamente presente em 9.783 concessionárias e revendedoras de veículos
- 2.121.812 clientes ativos
- 602 posições no *call center* (5.502.213 ligações recebidas no 2T11)
- Base total de Cartões de Crédito: 3,49 milhões
- 186,2 mil novos cartões de crédito emitidos no 2T11

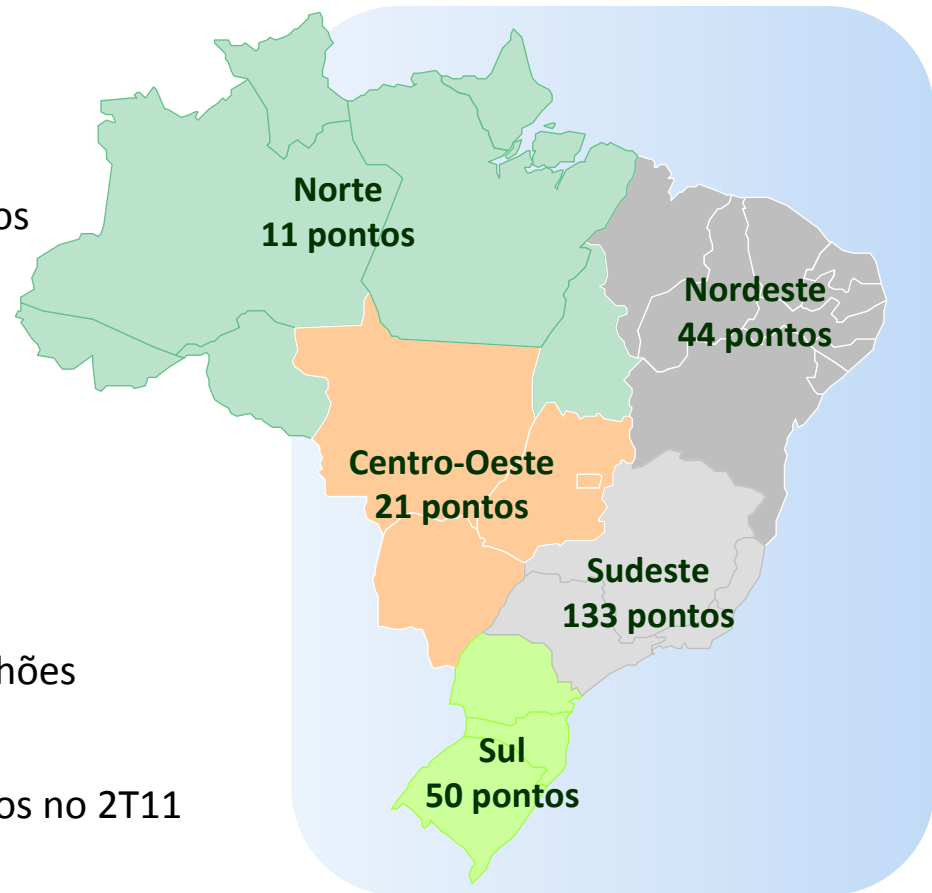

* Em 30/06/2011

Margem Financeira e Demonstração do Resultado

Margem Financeira Líquida (em R\$ MM)	2T11	1T11
1. Resultado da Intermediação Financeira Antes da PDD	392,0	867,7
2. Ativos Rentáveis Médios	12.923,4	14.072,7
- Operações de Crédito Média	10.167,1	11.746,0
- TVM e Derivativos Média	1.138,6	840,6
- Aplicações Interfinanceiras Média	1.617,8	1.486,2
(1) / (2) Margem Financeira Líquida - NIM (% a.a.)	12,7%	27,0%
Resultado Bruto (em R\$ MM)	2T11	1T11
Receitas da Intermediação Financeira	623,8	1.183,7
Rendas de Operações de Crédito	485,4	1.094,1
Resultado de Operações de Arrendamento Mercantil	48,8	51,1
Resultado de Operações com Títulos e Valores Mobiliários	89,6	38,5
Despesas da Intermediação Financeira	458,4	588,6
Operações de Captação no mercado	119,6	185,2
Resultado com Instrumentos Financeiros e Derivativos	112,2	130,7
Provisão para Créditos de Liquidação Duvidosa	226,6	272,7
Resultado Bruto de Intermediação Financeira	165,4	595,1
Outras Receitas (Despesas) Operacionais	(269,7)	(435,9)
Resultado Operacional	(104,3)	159,2
Resultado Não operacional	(34,8)	(36,2)
IR/CS	113,7	(46,8)
Resultado no Período	(25,5)	76,1

Carteira de Crédito - Originação

Carteira de Crédito Total (R\$ MM)

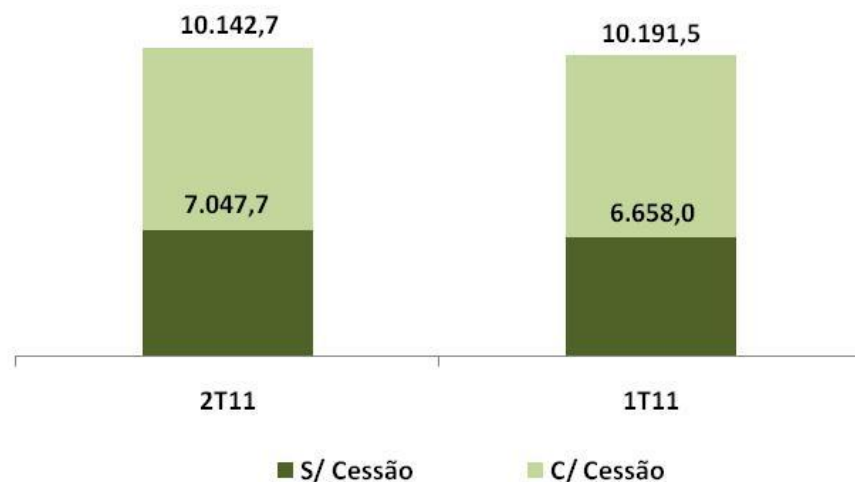

Qualidade da Carteira *

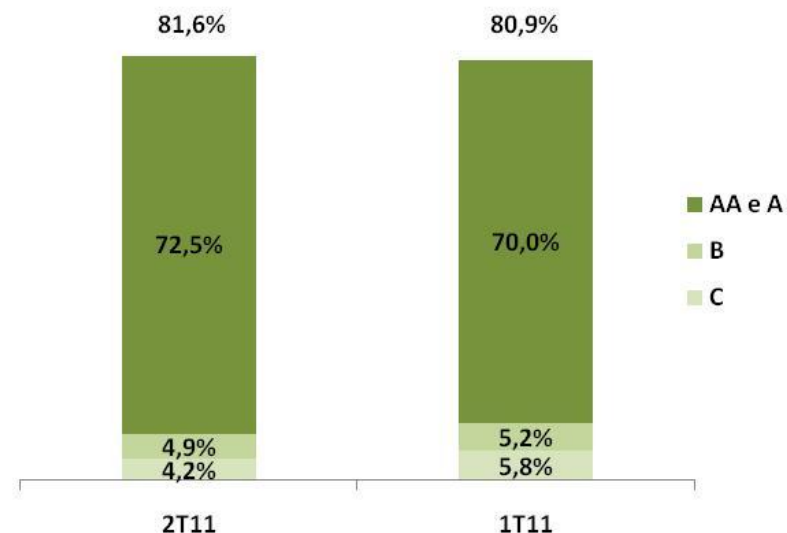

* % de Créditos classificados de AA a C (Res. 2.682 do CMN)

Originação Média Mensal de Ativos por Produto (R\$ MM)

Produção	2T11		1T11	
	Valor	Part.	Valor	Part.
Veículos	323,6	65,0%	322,2	56,0%
Arrendamento Mercantil	5,6	1,1%	8,5	1,5%
Consignado	91,6	18,4%	114,8	20,0%
Crédito Pessoal e CDC	42,5	8,5%	52,0	9,0%
Middle - Empresas	34,8	7,0%	78,0	13,6%
Total	498,2	100,0%	575,5	100,0%

Composição da Carteira

Carteira de Crédito por Segmento de Atuação “on balance sheet” (em R\$MM)

Modalidade de Crédito (R\$ MM)	2T11	Part. %	1T11	Part. %	Δ 2T11 /1T11
Crédito Direto ao Consumidor (Financiamento de Veículos)	5.708,4	56,3%	5.120,3	50,2%	11,5%
Crédito Pessoal	73,0	0,7%	80,5	0,8%	-9,4%
Cartões de Crédito (Visa/Mastercard)	519,6	5,1%	518,7	5,1%	0,2%
Arrendamento Mercantil	886,3	8,7%	973,0	9,5%	-8,9%
Consignado	1.773,0	17,5%	2.152,9	21,1%	-17,6%
Empresas	339,7	3,3%	442,0	4,3%	-23,1%
Renegociações	152,4	1,5%	187,9	1,8%	-18,9%
Valores a Receber com Características de Crédito	513,0	5,1%	521,6	5,1%	-1,6%
Outros	177,4	1,7%	194,7	1,9%	-8,9%
Total da Carteira de Crédito	10.142,7	100%	10.191,5	100%	-0,5%

Composição da Carteira de Crédito (em R\$MM)

	2T11	1T11
Carteira de Crédito Retida no Banco	4.122,3	3.403,7
Créditos Cedidos com Coobrigação	3.095,0	3.533,4
Carteiras Cedidas a FIDCs	2.039,1	2.281,4
Operações de Arrendamento Mercantil	886,3	973,0
Total da Carteira de Crédito	10.142,7	10.191,5

Mix da Carteira

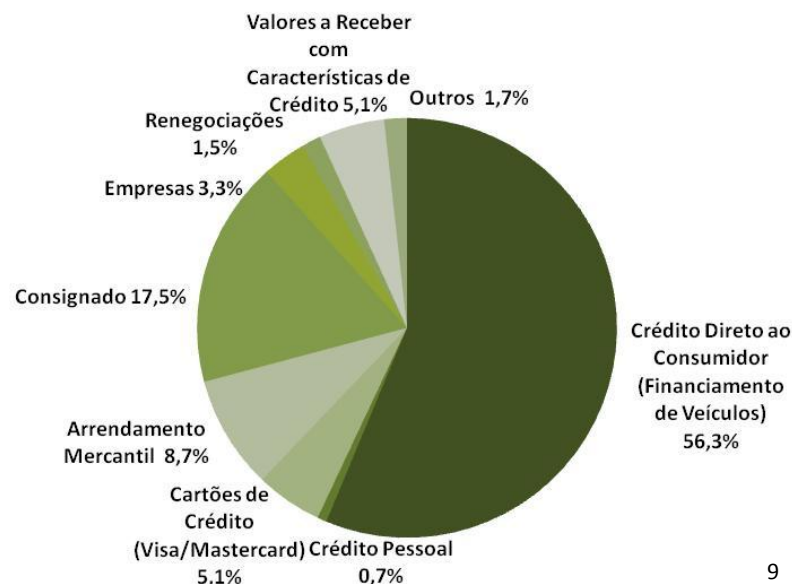

Captação de Recursos

Fontes de Captação (em R\$ MM)

	2T11	1T11
Depósito à Vista	41,4	65,4
Depósitos a Prazo	3.341,6	4.060,3
Depósitos Interfinanceiros	136,2	285,6
FIDCs	1.490,8	1.430,3
Captações no Mercado Aberto	284,2	136,5
Recursos Empréstimo Leasing	78,8	235,5
Cessões de Crédito a Outras Instituições Financeiras	3.095,0	3.533,4
Emissão Externa e Dívida Subordinada	1.767,0	1.837,1
Total	10.235,0	11.584,1

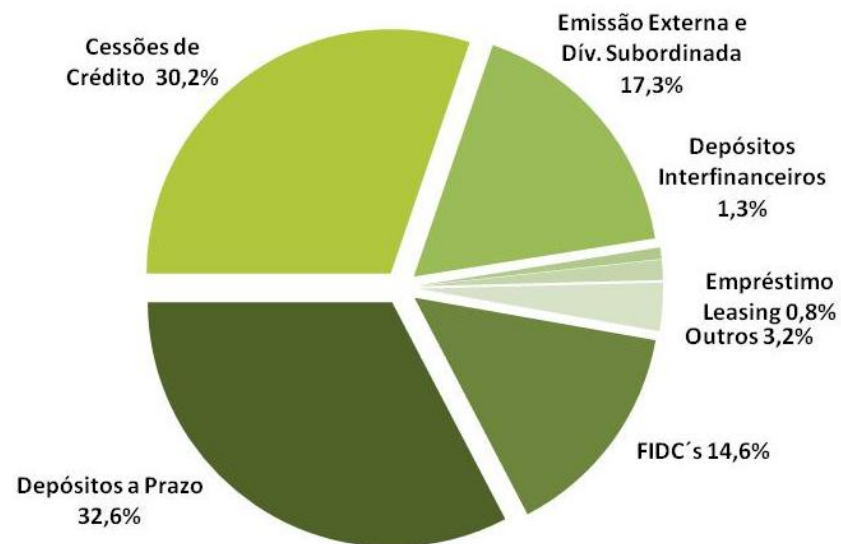

Patrimônio Líquido e Índice de Basiléia

Patrimônio Líquido (em R\$ MM)

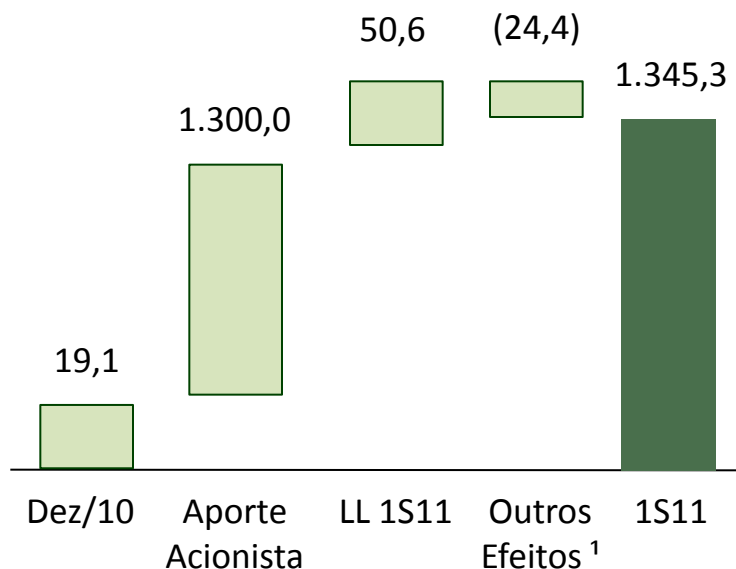



¹ Ajuste de exercícios anteriores em R\$30,4 milhões e reversão de JCP de R\$6,0 milhões

Índice de Basiléia e Margem Operacional (em R\$ MM)

	2T11	1T11
Patrimônio de Referência Exigido	1.494,9	1.556,5
PEPR	1.126,7	1.194,5
PEJUR1	38,7	32,0
POPR	324,9	324,9
PACS	4,6	5,1
RBAN	71,2	85,3
Patrimônio de Referência	1.690,4	1.902,9
Índice de Basiléia	12,44%	13,45%
Margem Operacional	124,3	261,1

Ratings

	Escala Nacional	Escala Global	Perspectiva
	A1	Ba2	Estável
	AA-	-	Estável
	10,95 Baixo Risco p/ Médio Prazo	-	-

Desempenho no Mercado de Ações

- Volume financeiro negociado de R\$828,5 milhões no 1S11 , com média diária de R\$6,7 milhões
- Valorização de 47,4% no semestre, comparada às quedas de 9,0% e 7,3% dos Índices Bovespa (IBOV) e Brasil (IBrX-100), respectivamente, no período

Data Base 100 = 31/12/2010

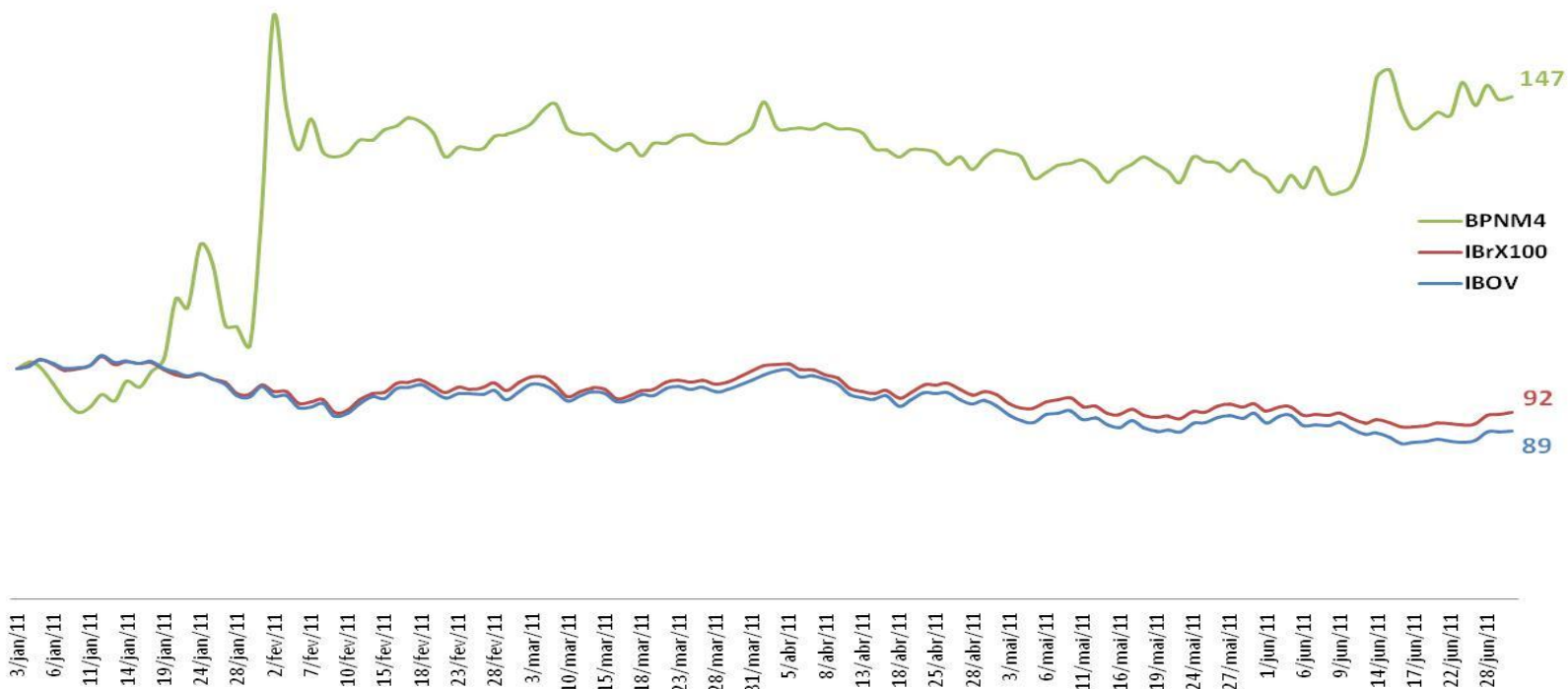

Fonte: BM&FBovespa

Contatos

Willy Jordan

Diretor

Anderson Machado Vianna

Analista de RI

Arthur Machado Teles

Analista de RI

Email: ri@panamericano.com.br

Site de RI: www.panamericano.com.br/ri

Tel: (55 11) 3264 - 5343